

SEGOVIA

Fuentidueña





EDITA

Prodestur Segovia

San Agustín, 23 - 40001 Segovia
Tel. 921 466 070 - Fax. 921 151 524
www.segoviaturismo.es
info@prodestursegovia.es

DISEÑO Y MAQUETACIÓN

CARPASARA-diseño gráfico
Tel. 677 574 223 - 921 400 534
www.carpasara.com

FOTOS

Ayuntamiento de Fuentidueña

DEPÓSITO LEGAL

DL SG 261-2016

IMPRENTA

Mccgraphics, S.Coop.

Actualización JULIO 2017

(C) De los textos y fotografías, sus autores.
(C) Plano de la provincia de Segovia, Diputación de Segovia.
Reservados todos los derechos. Prohibida la reproducción total o parcial de la obra, sin autorización expresa de los titulares.

ÍNDICE

- p. 3 Introducción general
- p. 4 Qué ver
- p. 10 Rutas por los alrededores
- p. 11 Vamos de fiestas - Folclore - Gastronomía
- p. 12 Cómo llegar - Dónde me informo
Otros datos que me interesan
- p. 13 Plano de la localidad
- p. 14 Plano de la provincia
- p. 15 Folletos editados por Prodestur Segovia



Fuentidueña, “Señora de las Fuentes”, Villa rica en agua con numerosos manantiales y los ríos Duratón y Fuentes. Situada en el extremo norte de la provincia de Segovia, se alza sobre un estrecho valle formado por el río Duratón, situación geográfica única que explica la importancia de la Villa durante la Edad Media. Declarada Bien de Interés Cultural por su conjunto histórico.

En esta noble Villa se asentaron en la antigüedad diferentes pueblos como los vacceos, celtas, arévacos, romanos, visigodos, judíos y árabes. Desde la contraofensiva de Almanzor y su derrota en la batalla de Calatañazor, esta Villa es gobernada por reyes y nobles próximos a la realeza, destacando Alfonso VIII, Alfonso X el Sabio y Sancho IV.

En el s. XV se afianza la familia Luna como poseedora de la Villa. Personajes ilustres, señores de Fuentidueña, fueron D. Eugenio Portocarrero Palafox, su hermano D. Cipriano, la hija de éste María Francisca casada con D. Jacobo Luis Fitz-James Stuart, con lo que pasa la Casa de Alba a tomar posesión de Fuentidueña.



Murallas

La Villa estuvo amurallada en sus lados norte, sur y oeste con una función claramente defensiva. Por su lado este, existe una impresionante cortada rocosa que hace muy fácil la defensa. El acceso intramuros solo es posible a través de una de sus tres puertas:

Puerta de Palacio: Parece que fue la entrada principal de la Villa.

Puerta de la Calzada: Daba acceso al recinto desde el arrabal.

Puerta de Alfonso VIII o de Trascastillo: Situada en la cara sur de la muralla. En la plaza de la Villa existen dos ventanas practicadas en la muralla, su construcción debe situarse entre los s. XII y XIII.



Ayuntamiento

Situado en la plaza de la Villa, estuvo emplazado un palacio durante el reinado de D^a Urraca y Alfonso El Batallador.

Casa de la Comunidad de Villa y Tierra

Antigua cárcel del alfoz de Fuentidueña, adosado a la muralla, donde actualmente se reúnen los representantes de los veintiún pueblos que integran la Comunidad de Villa y Tierra.

El Palacio

Situado en la plaza de su mismo nombre, construido a mediados del s. XV, fue residencia de D. Pedro de Luna y su familia.

Capilla del Pilar o de los Condes de Montijo

Junto al Palacio, declarada *Bien de Interés Cultural*, fue erigida a instancia del Conde de Montijo y nombrada Capilla del Pilar por la devoción que sentía su esposa a esta advocación. Se terminó en 1720, de estilo neoclásico, con una fachada simétrica de clásica sencillez de sillería caliza. Su portada está blasonada con un escudo de armas de los linajes de los Montijo y Fuentidueña.



Iglesia de San Miguel

Declarada *Bien de Interés Cultural*, en su exterior se puede contemplar su pórtico de siete arcos bizantinos sobre columnas geminadas, en los que sus capiteles tienen decoración vegetal. Cuenta con tres puertas, la del pórtico, la del acceso al templo y la llamada "Puerta de los Perdones". En la cabecera un ábside semicircular y en el interior una nave cubierta con bóveda de medio cañón y dos capillas a ambos lados del ábside. Coronan la nave hermosos capiteles entre los que destacan el tema de la psicóstasis y el martirio de San Esteban entre otros. Presidiendo el templo se encuentra la talla de San Miguel Arcángel (1583).



Hospital de la Magdalena

Declarado *Bien de Interés Cultural*, fue construido por disposición testamentaria de D^a Mencía de Mendoza hacia el año 1540, para acogida de pobres y enfermos de Fuentidueña y su alfoz. Actualmente se encuentra en ruinas, pendiente de restauración.



Ruinas de San Martín

Fueron declaradas *Monumento Histórico Artístico* en 1931, fue un templo de estilo románico construido en dos etapas, su torre y única nave en el s. X y el ábside a mediados del s. XII. Éste actualmente se puede contemplar en el Museo de los Claustros en Nueva York.



Necrópolis

Formada por una sucesión de unas doscientas tumbas circundando la iglesia de San Martín, talladas en roca, antropomorfas, datan desde el s. X hasta el s. XVII.

El Castillo

Declarado junto con las murallas *Bien de Interés Cultural*. No existe una claridad histórica sobre su origen, pero parece que su construcción se remonta a los s. XII y XIII. Tuvo importancia con el reinado de Alfonso VII, quien tuvo Cortes aquí y se concertó la paz con Navarra y otorgó testamento en 1204.

En los años 70, el Ministerio de Hacienda subasta el castillo con un precio de 25.000 pesetas, pasando así a manos privadas.





Iglesia de Santa María la Mayor o del Arrabal

Situada cerca del puente romano, en la margen izquierda del río Duratón; se dice que debió de edificarse sobre los restos de una primitiva ermita a la que en el s. XI se le fueron añadiendo un tosco ábside de mampostería con bóveda de medio horno y otras capillas. Está considerada la iglesia más antigua de la Villa, debido a que anteriormente a la iglesia románica, emitiera otra construcción de origen visigodo, pues con motivo de unas obras recientes se han descubierto junto al ábside tres sarcófagos labrados en piedra.

Su planta, de grandes dimensiones, estaba compuesta por tres naves, construida a base de materiales como argamasa, sillarejo y piedras sillares en las puertas, arcos y esquinas.

En el s. XVI se encuentra en ruinas, reedificándose en 1576, fecha en la que se añade el pórtico, pero la obra más importante tuvo lugar en 1682,



eliminándose la mayor parte de su planta, reduciéndose las dimensiones del templo, las naves norte y principal quedaron al descubierto, pasando a ser cementerio, quedando el templo limitado a la nave sur.

Adosada a la iglesia se construyó en el s. XVII una capilla bajo la advocación de la Inmaculada Concepción de la Virgen María.

La iglesia fue suprimida al culto el 30 de mayo de 1842, por un decreto de la reina regente. Recientemente se han efectuado obras de restauración que han permitido su devolución al culto. En el interior es obligatorio destacar el retablo de la Virgen de la Asunción, presidido por la imagen de la Inmaculada y otro retablo situado en la capilla con una imagen barroca de la Inmaculada, en actitud orante.

Hospital de San Lázaro

Su fundación data del s. XII cuya función primitiva era la atención a leprosos, pasando a socorrer por una noche a pobres, salvo que estuvieran enfermos y necesitaran más días, siempre que acreditasen que no eran gentes "de mal vivir". Tras la desamortización de Mendizábal quedó en ruina absoluta pasando a ser vivienda privada a principios del s. XX.

Convento Franciscano San Juan de la Penitencia

Su primera construcción data del s. VI, siendo habitado por los frailes de San Juan Bautista o de la Penitencia. Estuvo abandonado durante más de 200 años, siendo reconstruido en 1162, pasando a ser ocupado por frailes mercenarios en 1299 y en 1496 por frailes franciscanos.

Tras la desamortización de Mendizábal en el s. XIX, pasó a manos privadas.





Existe junto al río Duratón, junto al puente romano, el parque recreativo de San Lázaro, dotado de barbacoas, mesas y un área de juegos infantiles. Para realizar rutas y actividades de ocio y tiempo libre en espacios naturales en el término municipal de Fuentidueña, existen empresas dedicadas a este tipo de actividades como piragüismo, espeleología, cicloturismo, entre otras.

Folclore

En la actualidad, las costumbres tradicionales de la Villa se mantienen vivas en torno a las festividades de **San Miguel Arcángel**, 29 de septiembre (fin de semana próximo).

Inmaculada Concepción, 8 de diciembre, lo más llamativo quizás sea la gran luminaria que en el patio de la iglesia se realiza la víspera de la fiesta, cuyas llamas pueden superar los veinte metros de altura. Ambas fiestas son animadas por procesiones donde se baila al son de la dulzaina y el tamboril.

San Mateo, el 21 de septiembre, es el patrono de la Comunidad de Villa y Tierra y también es celebrado en la Villa.

Primeros días de agosto, se celebra la "Semana Cultural".



Gastronomía

El plato más famoso es el lechazo asado en cualquiera de los magníficos hornos de leña de la Villa, pero existen otros platos de muy alta calidad como son el pato asado, carrillera de ibérico, estofados y escabechados de caza menor, setas de temporada, trucha de Fuentidueña marinada, rabo de toro, paella, estofado de cordero, pollo de corral, postres caseros y tarta de cuajada; no podemos olvidar acompañar cualquiera de estos platos con alguno de los preciados vinos "Castillo de Fuentidueña", elaborados y embotellados por F. Pertierra.



Cómo llegar

Desde Madrid,
se accede a través de la N-I hasta Cerezo de Abajo, CL-112, hasta Cantalejo, CL-603 hasta 2 km después de Navalilla, y SG-V-2425, hasta Fuentidueña. (152 km)

Desde Segovia,
por la CL-603 hasta 2 km después de Navalilla, y SG-V-2425 hasta Fuentidueña. (70 km)

Desde Burgos,
por la N-I, hasta Aranda de Duero, CL-603 hasta 300 m después de San Miguel de Bernuy y desde aquí por la SG-V-2425, hasta Fuentidueña. (122 km)

Desde Valladolid,
carretera de Soria hasta Peñafiel, carretera de Sacramenia y desde aquí por la SG-V-2425, hasta Fuentidueña. (82 km)

Establecimientos

Turísticos

Para más información consultar en:
www.segoviaturismo.es

Otros datos que me interesan

Distancia a Segovia capital: 79 km.

Superficie: 50,50 km².

Altitud: 865 m.

Población: 185 habitantes.

i Dónde me informo

Ayuntamiento de Fuentidueña

Plaza de la Villa, 1
40357 Fuentidueña
Tel. y Fax. 921 533 464
www.fuentiduenas.es
info@fuentiduenas.es

Comunidad de Villa y Tierra de Fuentidueña

Plaza de la Villa, 3
40357 Fuentidueña
Tel. y Fax. 921 533 465

Prodestur Segovia

San Agustín, 23
40001 Segovia
Tel. 921 466 070
Fax. 921 151 524
www.segoviaturismo.es
info@prodestursegovia.es

HONORSE Tierra de Pinares

C/Trinidad, 22
Apto. Correos 151
40200 Cuéllar
Tel. 921 143 422
www.tierradepinares.es
info@tierradepinares.es

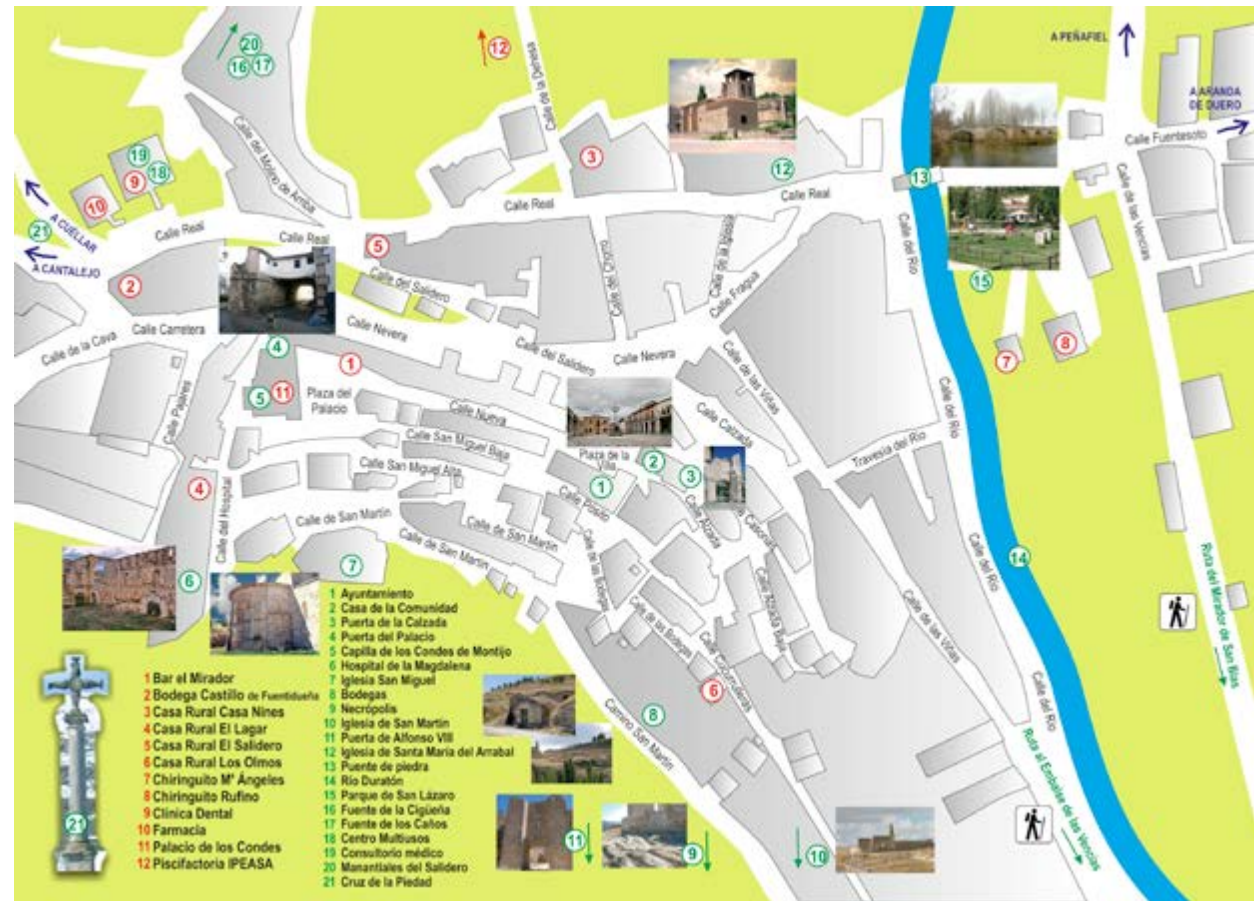

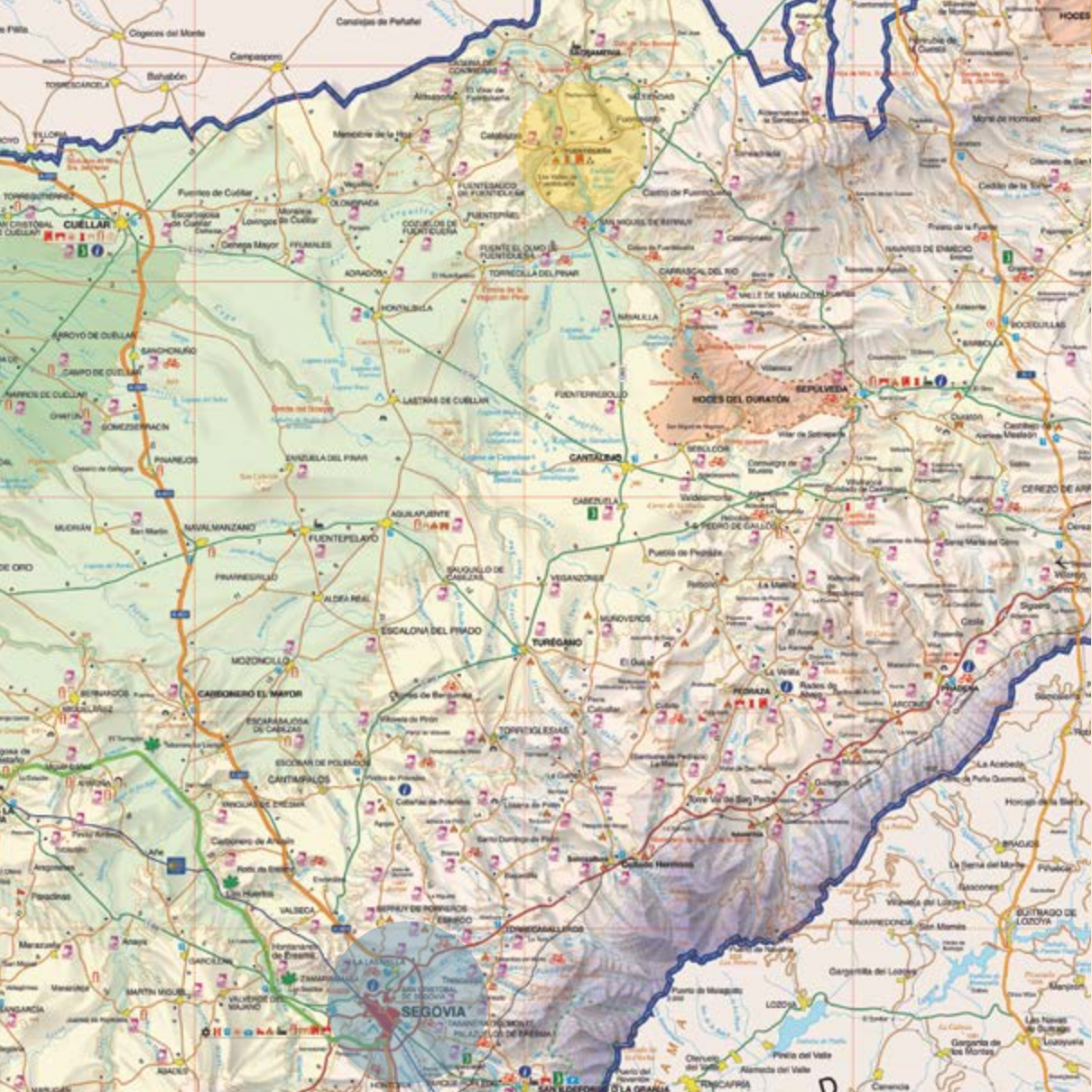

NUESTRAS PUBLICACIONES

COLECCIÓN DE PRODUCTOS

- Deporte y Aventura
 - > Turismo Activo
 - > Turismo de Senderismo
 - > Fichas de Senderismo
 - > Camino de Santiago desde Madrid
 - > Camino de San Frutos
 - > Cicloturismo
 - Pedaleando por Segovia
 - Rutas por Carretera
 - Rutas BTT
 - Fichas BTT
 - Plano Pedaleando por Segovia

- Turismo Arqueológico
- Turismo de Eventos
- Turismo Familiar
- Turismo Industrial
 - > Plano de Artesanos de la Provincia
 - > Turismo Enológico
 - > Turismo Gastronómico
 - > Turismo Patrimonio Industrial
- Turismo Monumental
- Turismo Religioso
- Turismo de Congresos y Reuniones
- Observación de la Naturaleza
 - > El Pequeño Gigante de la Sierra
 - > El Bosque Domesticado
 - > Testigos de Otro Tiempo
 - > El Señor de las Aguas

OTROS PLANOS Y FOLLETOS

- Encierros Campestres
- Horizonte de Emociones
- Horarios de Monumentos
- Mapa de la Provincia
- Ruta de Isabel La Católica
- Ruta de San Medel
- Segovia, Patrimonio de la Humanidad
- Segovia, un Lugar de Película
- Turismo Segovia

LOCALIDADES

- Aguilafuente
- Ayllón
- Cabañas de Polendos
- Cantalejo
- Carbonero el Mayor
- Coca
- Cuéllar
- El Espinar
- Fuentidueña
- La Granja de San Ildefonso
- Maderuelo
- Martín Muñoz de las Posadas
- Navafria
- Pedraza
- Prádena
- Riaza
- Sacramenia
- Sepúlveda
- Torrecaballeros
- Turégano
- Villacastín

VIDEOS

- Turismo de Segovia. De todo para todos
- Segovia. Tierra de Culturas

OFICINAS DE INFORMACIÓN TURÍSTICA

CAPITAL

Prodestur Segovia
San Agustín, 23 40001 Segovia
Tel. 921 466 070 / Fax. 921 151 524
www.segoviaturismo.es
info@prodestursegovia.es

Oficina de Turismo
Plaza Mayor, 10 40001 Segovia
Tel. 921 460 334 / Fax. 921 460 330
www.turismocastillayleon.com
oficinadeturismodesegovia@jcyll.es

Centro de Recepción de Visitantes
Azoguego, 1 40001 Segovia
Tel. 921 466 720 / 21 / 22
Fax. 921 466 724
www.turismodesegovia.com
info@turismodesegovia.com

Otros Puntos de Información Turística
Punto de Información Turística de la Muralla
Plaza del Socorro, 2 y 3 40001 Segovia
Tel. 921 461 297
www.redjuderias.org

Estación de Autobuses
Po. Ezequiel González, s/n 40002 Segovia
Tel. 921 436 569
informacion.estacion@turismodesegovia.com

Estación del AVE
Estación Segovia-Guiomar
Ctra. de Juarillos, s/n 40195 Hontoria (Segovia)
Tel. 921 447 262
informacion.ave@turismodesegovia.com

Asociación de Guías Oficiales de Turismo de Segovia
Tel. 691 117 197
www.guiasdeturismodesegovia.es
guiasdeturismodesegovia@yahoo.es

Central de Reservas de Turismo Rural de Castilla y León
Tel. 979 178 137
www.castillayleonesvida.com

Asociación de Taxis Rurales de Segovia
Tel. 645 836 373
Para cualquier traslado a la provincia
www.segotaxirural.com

GRUPOS DE ACCIÓN LOCAL

AIDESCOM
Tel. 921 594 220
www.aidescm.org

CODINSE
Tel. 921 556 218
www.codinse.com

HONORSE
Tierra de Pinares
Tel. 921 143 422
www.tierradepinares.es

SEGOVIA SUR
Tel. 921 449 059
www.segoviasur.com



PROVINCIA

Ayllón
Palacio de Velloso, 1 40520 Ayllón
Tel. 921 553 916
www.ayllon.es
turismo@ayllon.es

Cabañas de Polendos
Plaza de las Caravas, s/n
40392 Cabañas de Polendos
Tel. 686 403 584
turismodecabanas@gmail.com

Coca
Frente al castillo
40480 Coca
Tel. 921 586 011
www.ayuntamientodecoca.com
ayuntamiento@coca.es

Cuéllar
Plaza del Castillo 40200 Cuéllar
Tel. 921 142 203 / 140 014 / Fax. 921 142 076
www.cuellar.es
turismo@aytoCuellar.es

El Espinar
Plaza de la Constitución, 1 40400 El Espinar
Tel. 921 181 342 / Fax. 921 182 316
www.elespinar.es
turismo@aytoelespinar.com

La Granja de San Ildefonso
Paseo de los Dolores, 1 (Edificio del Ayto.)
40100 La Granja de San Ildefonso
Tel. y Fax. 921 473 953
www.turismorealstidodesanildefonso.com
info@turismorealstidodesanildefonso.com

Pedraza
C/ Real, 3 40172 Pedraza
Tel. 921 508 666 / Fax. 921 509 944
www.pedraza.info
turismo@pedraza.info

Prádena
C/ Virgen del Rosario, s/n
40195 Prádena
Tel. 674 146 726
www.pradena.es/turismo
turispradena@hotmail.com

Riaza
Avda. de Madrid, 2 40500 Riaza
Tel. 921 550 430 / Fax. 921 551 032
www.riaza.es
oficinaturismo@riaza.es

Sepúlveda
Plaza del Trigo, 6
40300 Sepúlveda
Tel. 921 540 425
www.turismosepulveda.es
turismo@sepulveda.es

Villacastín
Plaza Mayor, 1 40150 Villacastín (junto Ayto.)
Tel. 921 198 547
www.villacastin.es
turismovillacastin@gmail.com



Diputación
de Segovia

www.dipsegovia.es
921 113 300



PROdestur
Segovia

www.segoviaturismo.es
921 466 070



CASTILLA Y LEÓN

www.turismocastillayleon.com
902 203 030

es vida



Ayuntamiento de
FUENTIDUENA

www.fuentiduena.es
921 533 464

